



CLÉS POUR AGIR

## ÉNERGIES RENOUVELABLES : LA GÉOTHERMIE PROFONDE RÉUSSIR LA TRANSITION ÉNERGÉTIQUE DE MON TERRITOIRE



ENR&R [012221] - GÉOTHERMIE DE SURFACE [012221-1] - RÉCUPÉRATION DE CHALEUR [012221-2] - BOIS ÉNERGIE [012221-3] - **GÉOTHERMIE PROFONDE [012221-4]** - SOLAIRE THERMIQUE [012221-5] - PHOTOVOLTAÏQUE [012221-6] - ÉOLIEN TERRESTRE [012221-7] - RÉSEAU DE CHALEUR [012221-8] - MÉTHANISATION [012221-9]

Les communes sont des acteurs essentiels à la mise en œuvre de la loi relative à l'accélération de la production d'énergies renouvelables. Elles ont un rôle majeur à jouer dans le développement de ces filières nécessaires à la lutte contre le changement climatique et au renforcement de notre souveraineté énergétique. Ce jeu de fiches présente la diversité des énergies renouvelables à développer, leurs intérêts et les enjeux. Elles visent à contribuer aux débats et à la mise en œuvre des objectifs de planification.

### La géothermie profonde, comment ça marche ?

On appelle géothermie profonde l'exploitation de l'énergie contenue dans le sous-sol. Située à des profondeurs comprises entre 200 et 2 500 m de profondeur, l'eau présente dans des aquifères profonds est captée par forages et sert de vecteur pour transférer la chaleur des profondeurs vers la surface.



**Production 2020**  
**2 TWh**  
soit 0,58 % du mix de production d'énergies d'origines renouvelables.

#### Objectifs de consommation

Objectif de la Planification Pluriannuelle de l'Énergie (PPE) pour la métropole à horizon 2028 (production finale) :

**+100 %** (par rapport à 2022)



Émissions de CO<sub>2</sub> sur le cycle de vie

**10 g CO<sub>2</sub>/kWh<sub>th</sub><sup>1</sup>**

Coût du MWh produit

**15 - 55 € ht**  
(coût moyen<sup>2</sup>)



**38 € ht** (coût médian en sortie de centrale de production)

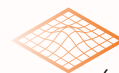

Emprise au sol

(surface artificialisée)

**0,01 à 0,02 ha / MWh<sub>th</sub>**

Emplois



**2 210**  
ETP (fin 2020)<sup>3</sup>

1. ADEME, projet EGS Alsace.

2. Étude ADEME de 2020 relative aux coûts de la chaleur renouvelable en France.

3. ADEME : Étude marchés et emplois concourant à la transition énergétique dans le secteur des énergies renouvelables et de récupération - Septembre 2022.

## ? De quoi parle-t-on ?

La géothermie profonde consiste à utiliser la chaleur d'eau puisée dans les aquifères entre 500 et 2 500 m de profondeur pour la transférer à des réseaux de chaleur à fin de chauffage. À grande profondeur, l'eau est en effet très chaude. Et sa chaleur augmente avec la profondeur. Dans la nappe située sous Paris et une partie de la région parisienne, la température à 1 000 m est de l'ordre de 45° C. Et sur certains forages plus profonds, cette température peut atteindre 90° C.

**Une installation type de géothermie profonde est couplée à un réseau de chaleur. Elle est constituée d'un doublet de forages :**

- Un premier forage producteur puise le fluide géothermique dans l'aquifère ;
- Un second forage de réinjection rejette dans l'aquifère d'origine du fluide géothermique refroidi après exploitation en surface de son contenu énergétique.

Le doublet est connecté à un échangeur qui transfère la chaleur du fluide géothermique à l'eau du réseau de chaleur qui alimente des unités de chauffage urbain (taille moyenne = 5 000 à 6 000 équivalent-logements), le chauffage de serres, de piscines, d'établissements thermaux, de bâtiments communaux, l'aquaculture ou encore le séchage de produits agricoles.

La géothermie est une énergie qui se consomme localement. Elle ne nécessite pas de transport de combustibles (fossiles ou biomasse) par camions jusqu'au site de production et limite ainsi les nuisances (émissions polluantes, trafic, accidents, etc.). Elle est aussi celle qui mobilise le moins de terrain en surface, rapporté au MW installé. Ses installations (forage, réseau de chaleur) sont en effet toutes enterrées à l'exception de la chaufferie d'appoint.

Les autres nuisances, notamment sonores, sont limitées au chantier de forage dont la durée s'étale sur 3 à 4 mois, 24 h/24 (pour un chantier type de forages profonds en région Île-de-France).

Moyennant un entretien régulier des puits et des équipements, la durée de vie d'une installation est d'une trentaine d'années. À l'issue de cette période, les puits sont rebouchés et, si la ressource géothermique est toujours exploitable, de nouveaux puits peuvent alors être forés.

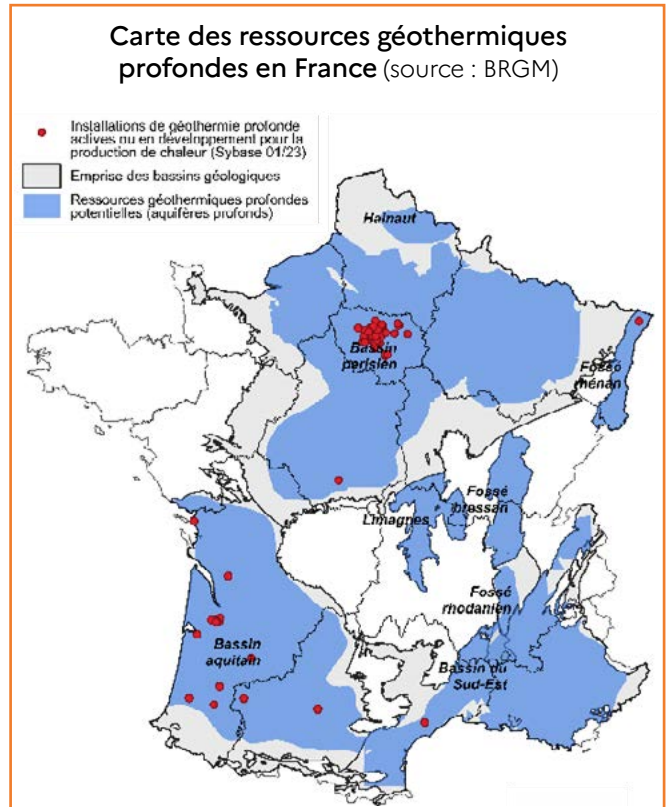

On estime que 30 % du territoire français pourrait exploiter cette ressource pour le chauffage urbain, en particulier les bassins parisiens, aquitains et sud-est, les fossés Bressan, Rhénan et Rhodanien, ainsi que la Limagne. (cf. carte ci-dessus).

## 🎯 Enjeux et perspectives

La France dispose d'une longue et riche expérience en matière de géothermie profonde, aujourd'hui reconnue à l'international. Pour des raisons historiques, cette énergie renouvelable s'est jusqu'à présent surtout développée en région Île-de-France.

L'enjeu est de poursuivre le déploiement de nouvelles installations dans cette région et d'inciter collectivités locales et opérateurs énergétiques à initier de nouveaux projets dans d'autres régions où cette filière est moins connue et peu développée, malgré ses atouts.

Pour accélérer le développement de la géothermie de surface et profonde, le Gouvernement (avec l'ADEME) a élaboré un plan d'action national concernant des mesures visant à :

- **Améliorer l'accompagnement technique et financier** des porteurs de projet ;
- Améliorer notre connaissance du sous-sol pour aider la prise de décision ;
- **Simplifier la réglementation** pour faciliter et accélérer le montage des projets ;
- Sensibiliser les acteurs locaux notamment par la mise en place d'une animation géothermie régionale ;
- **Structurer la filière** et renforcer sa capacité de production et de forage ;
- Développer l'offre de formations en lien avec la géothermie de surface sur tous les maillons de la chaîne de valeur des opérations.



## Quel intérêt pour mon territoire ?



### EMPLOIS LOCAUX

Par les activités qu'elle génère, la géothermie profonde est une source indirecte de création d'emplois locaux, surtout lorsqu'elle est valorisée pour d'autres usages que le chauffage de bâtiments comme l'agroindustrie (séchage d'aliments), la pisciculture ou la balnéologie.



### ÉQUITÉ SOCIALE

La géothermie profonde étant le plus souvent couplée à un réseau de chaleur, elle bénéficie aux nombreux usagers raccordés au réseau.

Si un projet de géothermie profonde nécessite un investissement initial important, le coût du MWh produit est parmi les moins élevés, et reste peu sensible à l'évolution du coût des énergies fossiles, contribuant ainsi à contenir la précarité énergétique.



### ÉNERGIE LOCALE

La géothermie profonde est une énergie renouvelable et locale, qui se consomme sur place. Compte-tenu de son coût et de son impact environnemental limité, il convient de prioriser son usage dans les zones qui lui sont favorables.



## Que puis-je faire en tant qu'élu.e ?

1

**Créer des conditions favorables d'accompagnement** (programmation, planification, animation et relais d'information) et/ou **mettre à disposition des outils d'aide à la décision** (schéma directeur énergies, cadastre géothermique, etc.).

2

En tant qu'autorité organisatrice du service public de distribution de la chaleur, **étudier le développement de réseaux** de chaleur et/ou de froid ou de boucle d'eau tempérée à énergie géothermique.

3

**Bien s'entourer** : animateur.rice régionale géothermie, chargés de mission chaleur renouvelable, ADEME, AMO, Bureau d'études, etc.

4

**Valoriser les retours d'expérience** auprès d'autres collectivités et entreprises.



## Idées reçues et sujets de débat

### SISMICITÉ :

Le sujet de débat qui revient le plus souvent concernant la géothermie profonde porte sur le risque de sismicité qui serait induit par la réalisation et l'exploitation.

Ce risque est très faible et n'a jamais été observé en contexte sédimentaire, tel que la géothermie sur réseaux de chaleur se pratique en France.

Lorsqu'il existe, ce risque sismique concerne exclusivement des projets de géothermie profonde de type EGS (Enhanced Geothermal System ou « géothermie profonde des réservoirs fracturés ») avec des profondeurs de forages généralement supérieures à 3 km). Une seule opération française, menée au nord de Strasbourg, avait provoqué une sismicité ressentie en surface, en raison d'opérations de stimulation mal maîtrisées par l'opérateur. Un guide des bonnes pratiques pour la maîtrise de la sismicité induite par les opérations de géothermie a été publié récemment. Deux opérations implantées dans le nord de l'Alsace fonctionnent sans problème de sismicité et d'autres projets de co-production lithium/géothermie sont à l'étude.



# Grandes étapes de projet

La réalisation d'un projet de géothermie profonde nécessite de respecter plusieurs étapes, notamment pour répondre aux questions d'ordre technologique, économique ou juridique. Des premières études jusqu'à la mise en service de l'installation, il faut compter plusieurs années pour faire aboutir un projet. Pour la collectivité porteuse de projet, bien s'entourer à chaque étape est essentiel.

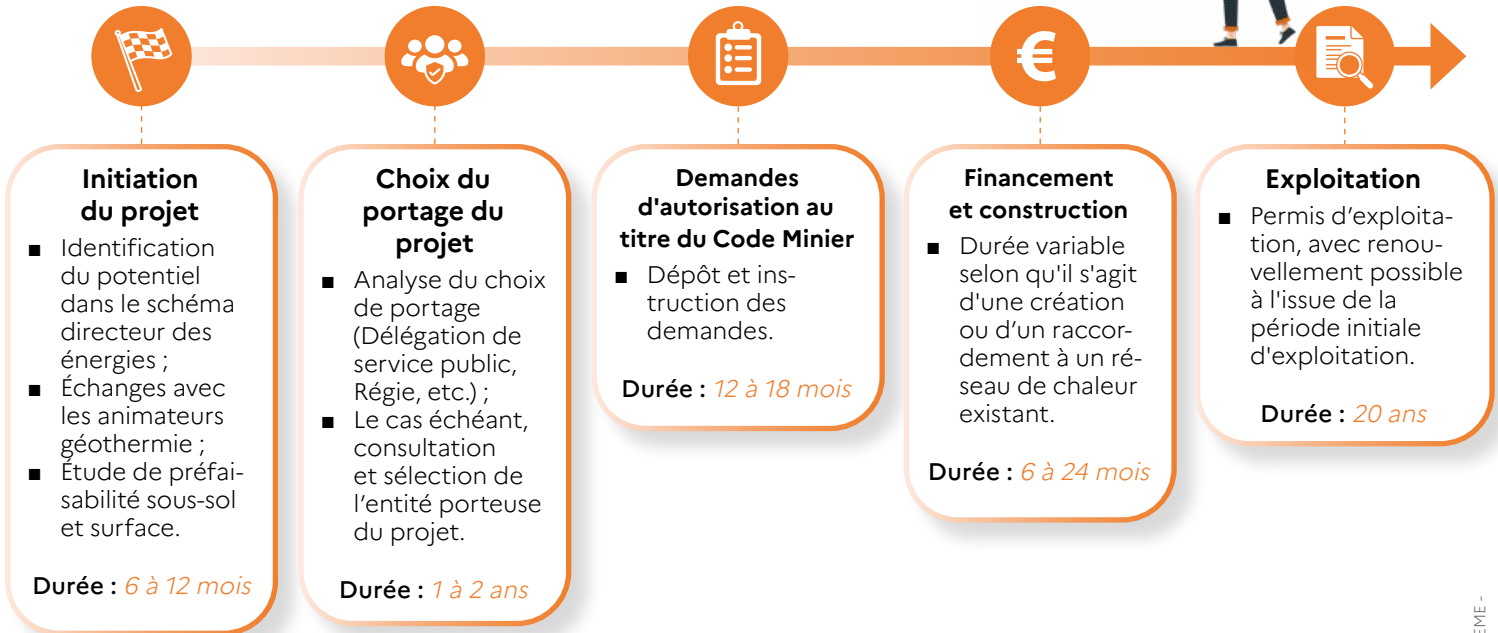

Réglementairement, **le code minier encadre la réalisation et l'exploitation d'un projet de géothermie profonde**. L'instruction des dossiers est assurée localement par la DREAL (Direction régionale de l'environnement, de l'aménagement et du logement). Cette réglementation suppose l'octroi par l'administration de différents titres miniers : permis exclusif de recherche, demande d'autorisation d'ouverture de travaux miniers, autorisation d'exploitation. Ils sont accordés sur la base de dossiers que le porteur du projet (la collectivité ou son délégataire) doit constituer.

## Chiffres clés

Installations en services	Nombre de français chauffés	Coût d'investissement (installation avec 2 puits, hors réseau)	Temps moyen de développement d'un projet	Durée de vie moyenne d'une installation
80	> 700 000	11 à 16 M€	4 à 6 ans	30 ans



### Ressources

Approfondissez votre réflexion et passez à l'action avec des témoignages, méthodes, chiffres clés...



ademe.fr



Agence  
Locale  
de l'Energie  
du Département  
de l'Ariège

012221-4